

BLEKINGE MUSEUM

Rapport 2022:44

Djurtorp 3:26 - renovering av farstukvist

Antikvarisk medverkan, 2022

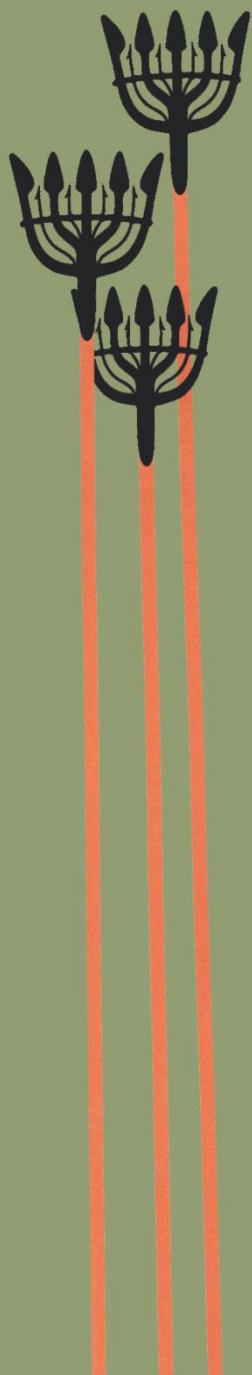

Jimmy Juhlin Alftberg

Rapport 2022:44

Djurtorp 3:26

- renovering av farstukvist

Antikvarisk medverkan, 2022
Hjortsberga socken
Ronneby kommun
Blekinge län

Jimmy Juhlin Alftberg



Blekinge museum

Borgmästaregatan 21
371 35 Karlskrona

Växel: 0455-30 49 60 vardagar 8-16
Reception: 0455-30 49 85

www.blekingemuseum.se

© 2022 Blekinge museum

Omslagsfoto: Detalj, ytterdörren, innan arbetet.
Foto: Jimmy Juhlin Alftberg om inget annat anges under bild.

Kartor ur allmänt kartmaterial

Innehåll

Sammanfattning av utförda åtgärder	5
Administrativa uppgifter	5
Byggnadshistorik med relevans för ärendet	6
Utförda åtgärder	6
Iakttagelser under restaureringen	7
Avvikelser från arbetshandlingarna	10
Kulturhistorisk bedömning av utförda åtgärder	10
Övriga handlingar med relevans för ärendet	10
Bilbilaga	

Fel! Bokmärket är inte definierat.

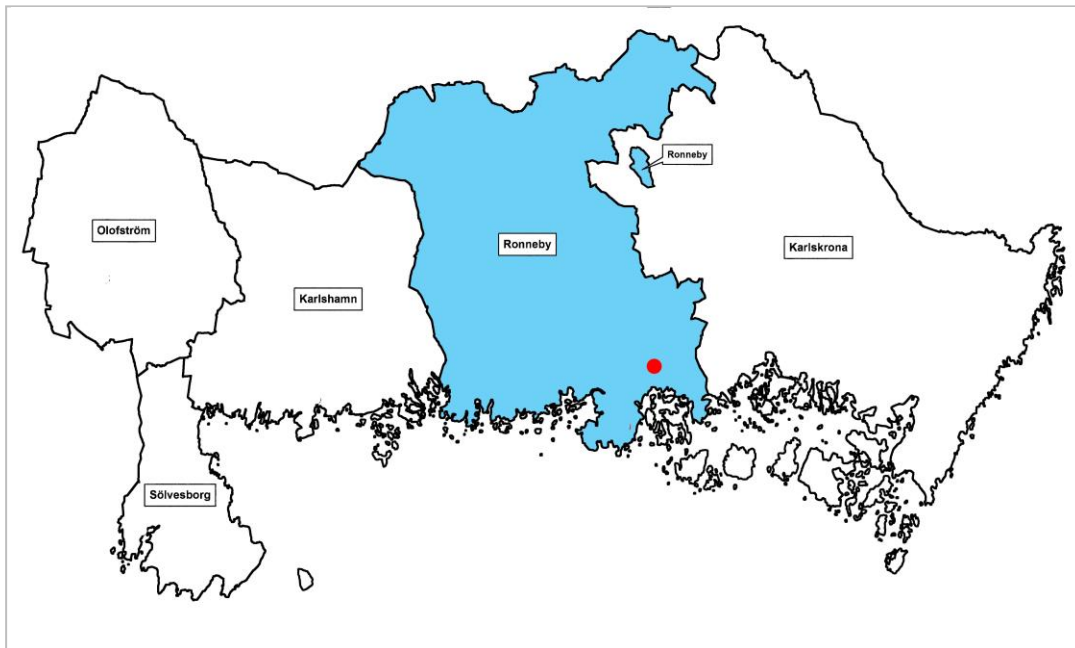

Ronneby kommun, Djurtorp 3:26 ungefärligt markerad.

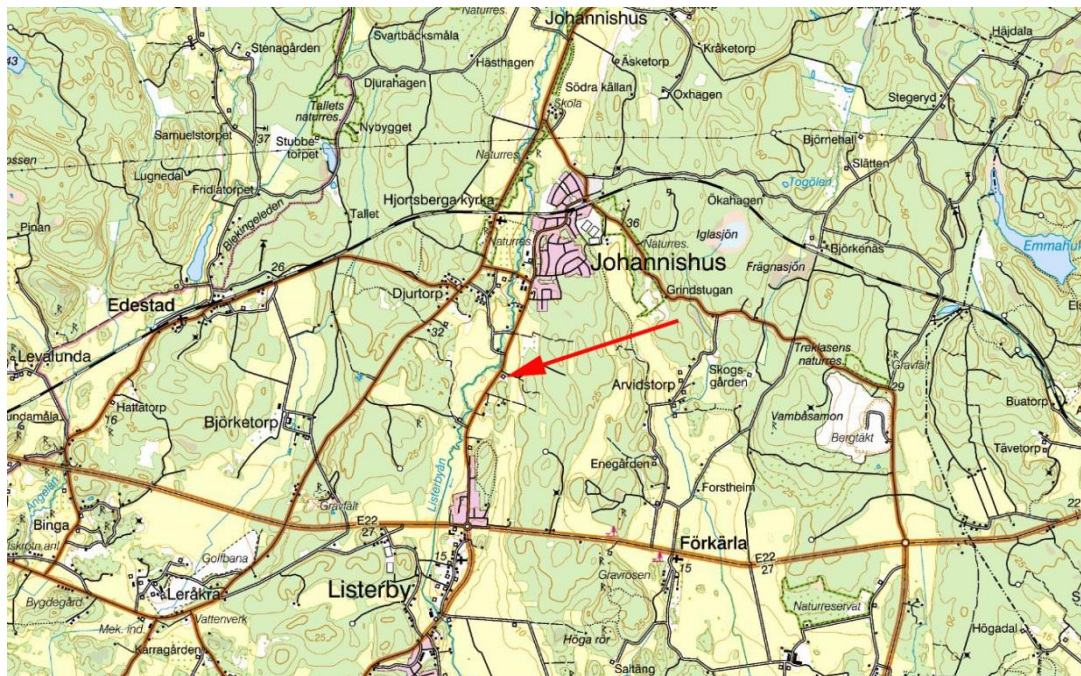

Del av Hjortsberga socken, Djurtorp 3:26 markerad.

Sammanfattning av utförda åtgärder

Samtliga fönsterbågar på verandan, samt den yttre och inre pardörren med tillhörande överljusfönster, har restaurerats i verkstadsmiljö. Befintliga järndetaljer har rengjorts och återanvänts. Reparationsarbeten har utförts på en fönsterkarm och på ytterdörrens bägge dörrblad.

Administrativa uppgifter

Objekt	Gården Djurtorp 3:26
Socken	Hjortsberga
Kommun	Ronneby
Arbetshandlingar	Offert med enkel åtgärdsbeskrivning samt muntlig överenskommelse i samband med uppstartsmötet 2022-03-16
Länsstyrelsens diarienummer	434-5264-2021
Blekinge museums diarienummer	BM2022-81
Byggherre/beställare	Lina Olsson och Daniel Prado
Entreprenör	Runessons snickeri, Karlshamn
Antikvarisk medverkan	Blekinge museum genom Jimmy Juhlin Alftberg
Byggnadstid	Mars – november 2022
Slutbesiktning	2022-11-25



Fig. 1. Djurtorp 3:26, omkring 1938. Foto ur svenska gods och gårdar, del 9, Blekinge.

Byggnadshistorik med relevans för ärendet

Gårdens mangårdsbyggnad uppfördes 1915 av kvarnägaren Carl Johan Andersson (1878–1952). Stommen består i huvudsak av resvirke i två våningar. Fasaderna är klädda med gulmålad locklistpanel och det tegeltäckta taket är både valmat och brutet. På västra fasaden finns en inglasad veranda med balkong och ovanför denna en dekorativ frontespis i jugendstil. Byggnaden befinns till stora delar vara i originalskick, inkl. de under 2021 restaurerade fönstren (se Blekinge museums rapport 2021:40).

De under året restaurerade verandafönstren, inkl. dörrarna, avsågs ursprungligen restaureras inom ramen för arbetet 2021, men fick utgå p.g.a. tidsbrist hos entreprenören.

Utförda åtgärder

Arbetet med fönsterbågarna och dörrbladen, inkl. en av fönsterkarmarna, utfördes av entreprenören i verkstadsmiljö. Övriga fönsterkarmar restaurerades på plats av fastighetsägarna.

Fönsterbågarna glasades ur och färgen togs bort med hjälp av varmluft. Därefter skedde slipning och oljning med linolja (Selder & Company, Grundolja). Målningen utfördes med vit linoljefärg i tre strykningar (Engwall o. Claesson, halvblank, utvändig linoljefärg, NCS S 0500-N). Grundstrykningen späddes med ca 50% balsamterpentin, mellanstrykningen med ca 10 % och slutstrykningen påfördes outspädd.

Hörnjärnen och haspar togs bort och rengjordes genom elektrolytbehandling och blästring. Därefter grundmålades järndetaljerna med zinkprimer. Återfästning skedde med nya, förzinkade spårskruvar.

Omglasning skedde med linoljekitt (Dana Lim, Glarmesterkit). Befintliga glas återanvändes.

Ena karmen reparerades till ca 75 % med tätvuxen fur. Övriga karmar skrapades rena från färg och ommålades likt fönsterbågarna. Innan målning isolerades knastar med schellack.,

Dörrbladen måleribehandlades enligt ovan; ytterdörren med linoljefärg i grön kulör (Engwall o. Claesson, halvblank, utvändig linoljefärg, NCS 6717-G28Y) och innerdörren likt fönstrens vita kulör. Innan målning av ytterdörren skedde rensning från gamla spik, omkilning av ramverken samt byte av vattbrädor och speglar, inkl. fästlistor (stora delar av ytterdörren var angripen av trämask). De nya vattbrädorna fästes med hjälp av träpluggar. Samtligt nytt virke bestod av tätvuxen fur med hög densitet. Befintliga järndetaljer, såsom bladreglar och gångjärn, återanvändes.



Fig. 2. Farstukvisten före arbetet.



Fig. 3. Efter arbetet.



Fig. 4. Ytterdörren, detalj, innan arbetet.



Fig. 5. Efter arbetet.



Fig. 6. Innerdörren, innan arbetet.



Fig. 7. Efter arbetet.

laktagelser under restaureringen

På ytterdörrens utsida, i mötet mellan tröskel och ovalsittande vattbrädor, finns en glipa som bör täckas med en borstlist (fig. 10). Risken finns annars att slagregn och yrsnö väter främre delen av tröskeln. Vatten på detta parti kan med blåstens hjälp rinna bakåt, inåt och – i värsta fall – vidare ut på golvet.



Fig. 8. Vy inifrån ut mot farstukvisten.



Fig. 9. Vy mot ytterdörrens tröskel. Notera glipan mellan tröskel och vattbräda, som bör täckas med borstlist.



Fig. 10. Arbetsbild. Fönster och dörrar urtagna. Foto Lina Olsson och Daniel Prado.

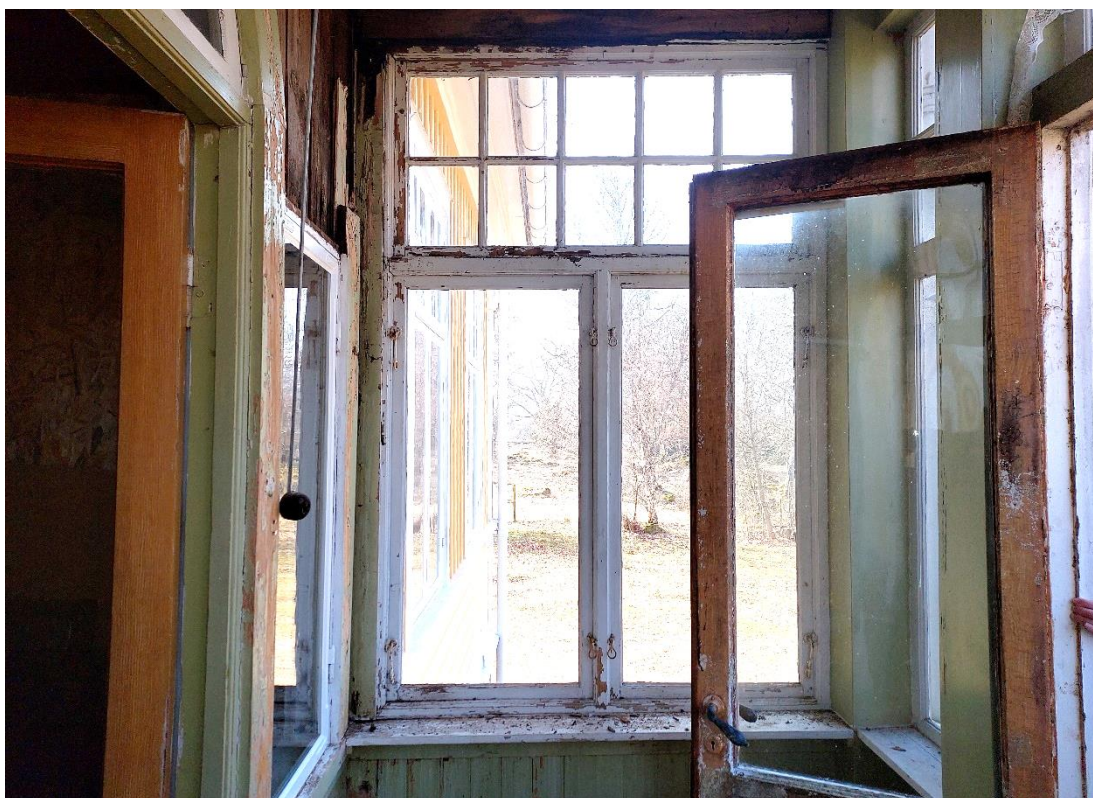

Fig. 11. Södra fönstret, innan arbetet. Jämför med fig. 12.



Fig. 12. Södra fönstret, efter arbetet.

Avvikelser från arbetshandlingarna

På grund av förseningar relaterade till entreprenörens interna prioritetsordning, samt att vissa skador noterades först i samband med snickeriernas leverans till verkstaden, kunde inte arbetet slutbesiktigas inom deadline, vilken enligt villkoren i länsstyrelsens bidragsbeslut var satt till 2022-10-31. Länsstyrelsen godkände därför, efter att entreprenören konsulterats, att arbetet slutbesiktigades cirka en månad senare.

Kulturhistorisk bedömning av utförda åtgärder

Arbetet är mycket väl utfört och uppfyller kraven i länsstyrelsens bidragsbeslut. Såväl entreprenadarbetet som fastighetsägarnas egen insats håller en synnerligen hög kvalitet, vilket bidrar till att bevara byggnadens kulturhistoriska värde.

Övriga handlingar med relevans för ärendet

2022-03-08 Länsstyrelsens beslut om byggnadsvårdsbidrag.

Karlskrona 2022-12-02

Jimmy Jublin Alfberg

Rapportserie 2022

Blekinge museum

- 2022:1 **Residenset i Kristianstad – ombyggnad av innergården.** Kristianstad socken, Kristianstad kommun.
- 2022:2 **Skeppsgossekasernen – färgundersökning, bottenvåningen.** Karlskrona socken, Karlskrona kommun.
- 2022:3 **Ebbamåla bruk – invändig renovering av villan.** Kyrkhult socken, Olofström kommun.
- 2022:4 **Skeppsgossekasernen – färgundersökning, Plan 3 (+1 tr).** Karlskrona socken, Karlskrona kommun.
- 2022:5 **Residenset i Kristianstad – färgundersökning, lågdelarna.** Kristianstad socken, Kristianstad kommun.
- 2022:6 **Tving kyrka – renovering av kyrkogårdsmuren.** Tving socken, Karlskrona kommun.
- 2022:7 **Johannishus – ny arkivbyggnad.** Hjortsberga socken, Ronneby kommun.
- 2022:8 **Undersökning av skadeläge på fartygslämning L1978:8207/Elleholm 116. Besiktningsprotokoll.** Elleholm socken, Karlshamn kommun.
- 2022:9 **Hälleviksäng 1:27-29. Arkeologisk undersökning 2020 inför nybyggnation av bostäder.** L1979:3551 och L1979:6004, Kristianopel socken, Karlskrona kommun.
- 2022:10 **Ringamåla kyrka – borttagning av bänkrader.** Ringamåla socken, Karlshamn kommun.
- 2022:11 **Gribshunden RAÄ Ronneby 728. Forskningsundersökning av skeppsvrak vid Stora Ekön.** Ronneby socken, Ronneby kommun.
- 2022:12 **Arkeologisk förundersökning av kulturlager inom L1979:3772 (Mjällby 69:1).** Mjällby socken, Sölvesborgs kommun.
- 2022:13 **Gribshunden Marinarkeologisk dokumentation av skeppsvrak vid Stora Ekön L1978:2168/RAÄ Ronneby 728.** Ronneby socken, Ronneby kommun
- 2022:14 **Västra Vång 2021. Arkeologisk forskningsgrävning.** Johannishus 1:2, Hjortsberga socken, Ronneby kommun.
- 2022:15 **Västra Vång. Fyndgenomgång osteologiskt material.** Johannishus 1:2, Hjortsberga socken, Ronneby kommun.
- 2022:16 **Tennishallen i Karlshamn – byte av plåttak.** Karlshamn socken, Karlshamn kommun.
- 2022:17 **De blekingska kulthuset. En sammanställning av ”kulthus av stengrundstyp” från Blekinges bronsålder.** Kunskapssammanställning, 2022.
- 2022:18 **Kungshuset i Karlskrona – renovering av trädgårdsmurens insida.** Karlskrona socken, Karlskrona kommun.

- 2022:19 **Gummagölsmåla naturreservat. Inventering av kulturlämningar.** Ölgehult socken, Ronneby kommun.
- 2022:20 **Rosenfeldt 11 – fasadrenovering.** Karlskrona socken, Karlskrona kommun.
- 2022:21 **Heliga Kors kyrka – utvändig renovering.** Ronneby socken, Ronneby kommun.
- 2022:22 **Fossil åker, gravar och boplatz vid Yxnarum L1979:3473, Yxnarum 7:9 och 21:1. Arkeologisk förundersökning.** Listerby socken, Ronneby kommun.
- 2022:23 **Heliga Kors kyrka – sonderande undersökning.** Ronneby socken, Ronneby kommun.
- 2022:24 **Padelbanor i Ronneby brunnspark – ombyggnad av tennisbanor.** Ronneby socken, Ronneby kommun.
- 2022:25 **Direktörsvillan och Villa Vega – ommålningsarbeten.** Ronneby socken, Ronneby kommun.
- 2022:26 **Marinarkeologisk besiktning och dokumentation av fartygslämningen L1978:7968, belägen i Ryamadsviken, Sturkö.** Sturkö socken, Karlskrona kommun
- 2022:27 **Gamla vattenverket i Froarp - ommålningsarbeten.** Asarum socken, Karlshamn kommun.
- 2022:28 **Västeråkra gård – renovering av murar.** Karlskrona socken, Karlskrona kommun.
- 2022:29 **Lottens stuga – renovering och ommålning.** Sillhövda socken, Karlskrona kommun.
- 2022:30 **Lycke Lasta – renovering av dansbana.** Hällaryd socken, Karlshamn kommun.
- 2022:31 **Listerby kyrka – takrenovering.** Listerby socken, Ronneby kommun.
- 2022:32 **Stora Vörta gård – ombyggnad av vällingklocka.** Nättraby socken, Karlskrona kommun.
- 2022:33 **Nävräsjö 1:4 – renovering av jordkällare.** Sillhövda socken, Karlskrona kommun.
- 2022:34 **Forneboda 2022 – taktäckning.** Kyrkhult socken, Olofström kommun.
- 2022:35 **Jannebergs gård – renovering av stallens entré.** Asarum socken, Karlshamn kommun.
- 2022:36 **Hulta – Gärestad. Arkeologisk utredning steg 1 - inom Gärestad 1:4, 1:13 och Hulta 2:115.** Edestad och Ronneby socknar, Ronneby kommun.
- 2022:37 **Torhamns kyrka. Vård- och underhållsplan 2022.** Torhamn socken, Karlskrona kommun.
- 2022:38 **Villa i södra Blekan – byte av fasad.** Ronneby socken, Ronneby kommun.
- 2022:39 **Arkeologisk förundersökning av stenåldersboplatsen L 1979:3436.** Mjällby sn, Sölvesborgs kommun.
- 2022:40 **Grevagården – restaurering av barocktrappan m.m..** Karlskrona socken, Karlskrona kommun.
- 2022:41 **MTB-led/Flow trail Ryssberget. Arkeologisk undersökning 2022.** L1979:6585 Sölvesborg socken, Sölvesborg kommun.

2022:42 **Elleholmsprojektet – Arkeologisk forskningsgrävning 2021–2022.** Elleholm socken, Karlshamn kommun.

2022:43 **Mörumsåns nedre dalgång. Inventering av kulturlämningar.** Asarum och Mörrum socken, Karlshamn kommun.

2022:44 **Djurtorp 3:26 – renovering av farstuvist.** Hjortsberga socken, Ronneby kommun.

