

# BLEKINGE MUSEUM

Rapport 2021:11

## Arkeologisk förundersökning av boplatsslämningen L1979:3086

Raä 53 Mjällby socken,  
Sölvesborg kommun, Blekinge län

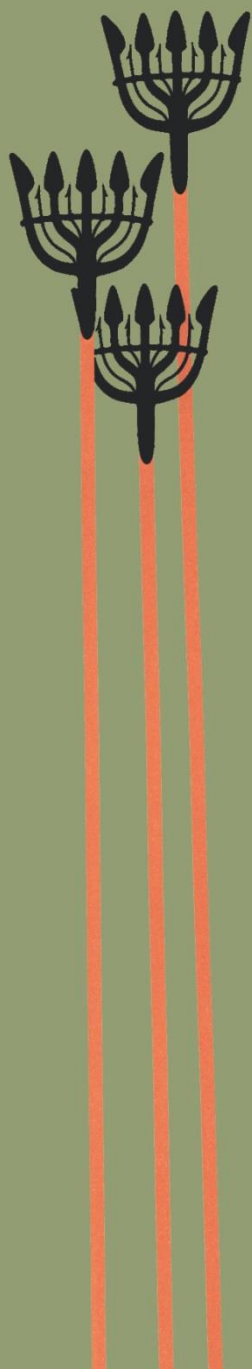

Carl Persson



**Rapport 2021:11**

**Arkeologisk förundersökning av  
boplatslämningen L1979:3086**

Raä 53 Mjällby socken,  
Sölvesborg kommun, Blekinge län

Carl Persson





## **Blekinge museum**

Borgmästaregatan 21  
371 35 Karlskrona

Växel: 0455-30 49 60 vardagar 8-16  
Reception: 0455-30 49 85

[www.blekingemuseum.se](http://www.blekingemuseum.se)

© 2021 Blekinge museum

Omslagsfoto: L1979:3086 fotograferad från söder. Foto: Carl Persson/Blekinge museum

Kartor © Lantmäteriverket, Gävle Dnr i2018/00107, LMV

## **Innehåll**

|                               |    |
|-------------------------------|----|
| Bakgrund                      | 7  |
| Utförande och resultat        | 9  |
| Tolkning och rekommendationer | 11 |
| Administrativa uppgifter      | 11 |

## Bakgrund

Förundersökningen föranleddes av planerad nedläggning av vattenledning (figur 1). Undersökningen föregicks av länsstyrelsebeslut (431-1515-2020) och bekostades av Sölvesborgs energi AB. Den aktuella fornlämningen påträffades vid inventering i ett nyligen upptaget grustag 1972. I grustaget kunde ett mörkare lager med skörbränd sten, keramik och flinta ses. Fynd av flinta gjordes också i den näraliggande åkern (figur 2). Fornlämningens höjd över havet är cirka 8 meter vilket indikerar en datering till senmesolitikum/tidigneolitikum (figur 3). Boplatsen ligger i anslutning till en större dyn som sannolikt avsatts vid transgressionsmaximum.



Figur 1. Undersökningsområdet markerat med röd punkt på Översiktskartan.

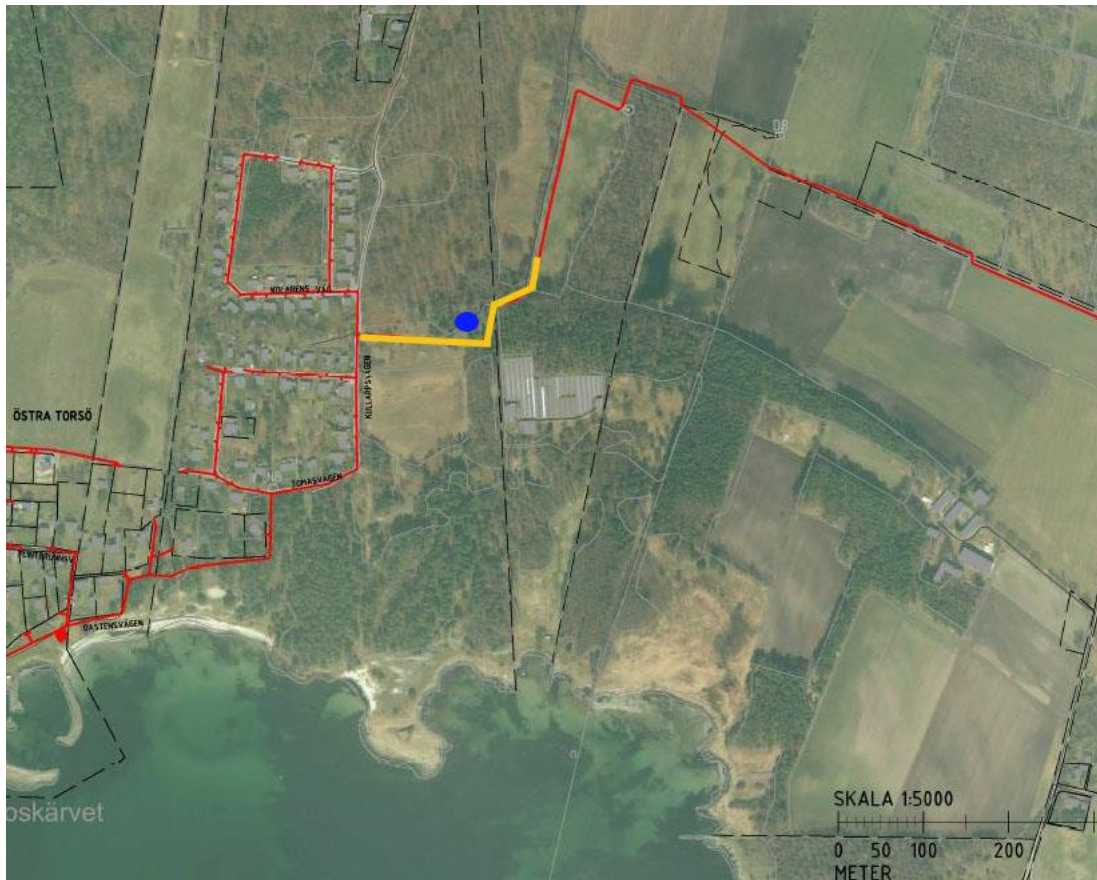

Figur 2. Ledningsdragningen (röd linje) samt förundersökningsområdet (gul linje).  
L1979:3086 markerad med blå punkt.



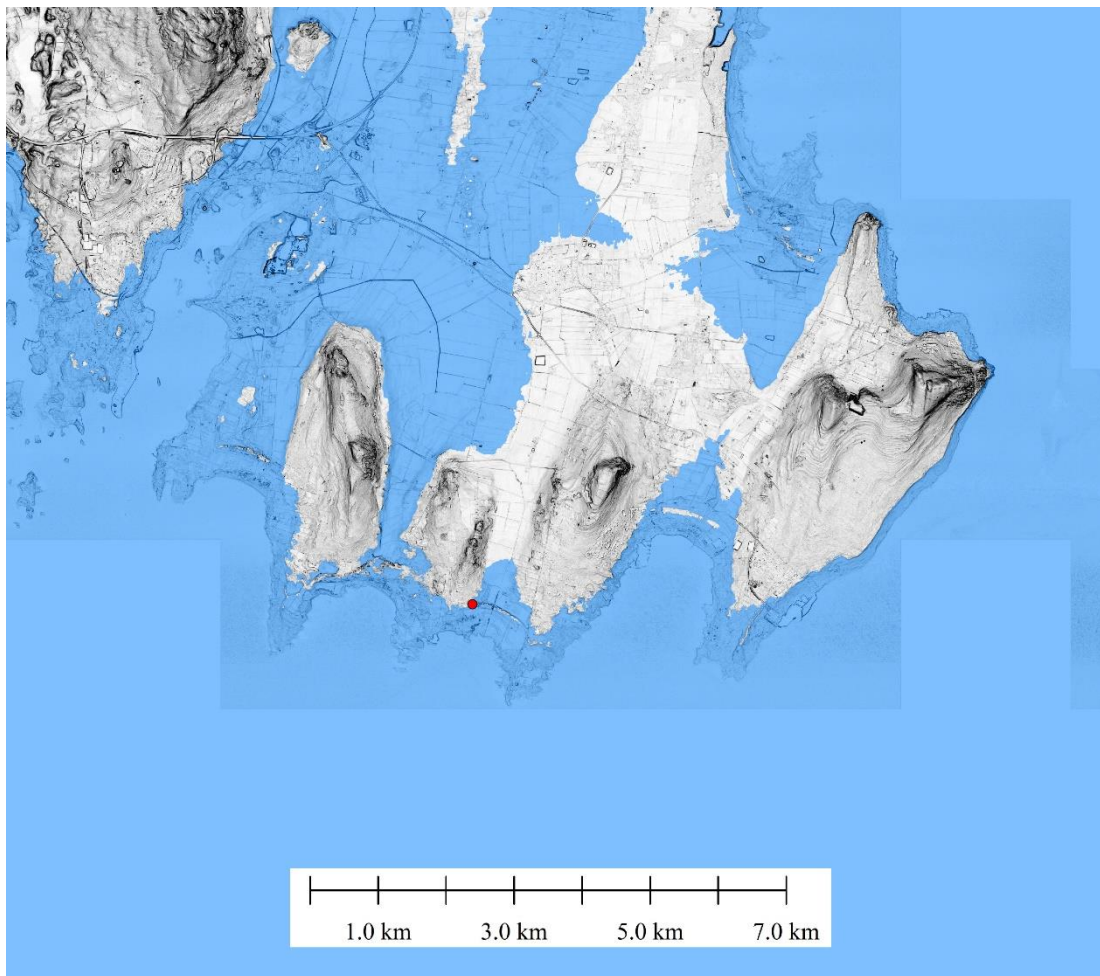

Figur 3. L1979:3086 (röd punkt) i relation till en vattennivå på cirka 8 m ö h vilket motsvarar senmesolitisk/tidigneolitisk tid. Vid denna börjar sanddynerna på den södra delen av Listerlandet att bildas. Boplatsen är belägen på den västra delen av en sådan dynbildning.

## Utförande och resultat

Sökschaktsgrävning utfördes med traktorgrävare vars skopbredd var 1,6 m. Schaktens yta i markplan blev varierande då de släntades. Schaktens sammanlagda längd var cirka 84 meter. Vid undersökningen påträffades inga indikationer på förhistoriska aktiviteter. I schakt 3 och 7 påträffades gyttjerester i botten. I övrigt verkar sanden vara avsatt under tämligen turbulenta förhållanden vilket indikerades av inlagring av grus och småsten i sanden.

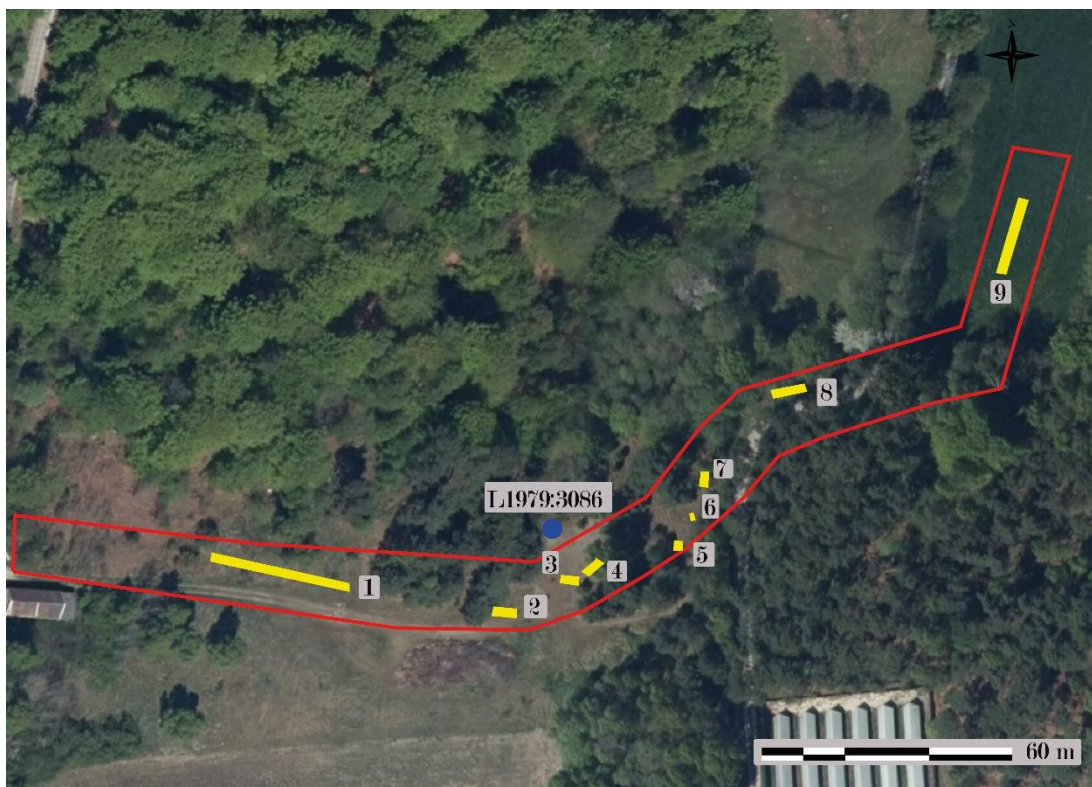

Figur 4. De upptagna schakten i relation till L1979:3086.

| Nr | M ö h | Djup | Fyllning  | Anm.   |
|----|-------|------|---|--|
| 1  | 8,4   | 1,6  | I V delen block och morän under matjord. I Ö delen gulvit sand med inslag av småsten. |  |
| 2  | 7,58  | 1,7  | Vit sand m inslag av småstenar och grus.  |  |
| 3  | 7,64  | 1,6  | Vit sand m inslag av småstenar. Gyttjerester i botten.                                |  |
| 4  | 7,7   | 1,65 | Vit sand m inslag av småstenar och grus.  | Manuellt inritat pga dåliga mätförhållanden. |
| 5  | 8,01  | 1,65 | Vit sand m inslag av småstenar.   |  |
| 6  | 8,0   | 1,20 | Vit sand m inslag av småstenar och grus.  |  |
| 7  | 8,08  | 1,25 | Vit sand m inslag av småstenar. Stenar i botten med gyttjerester.                     | Manuellt inritat pga dåliga mätförhållanden. |
| 8  | 7,2   | 0,20 | Morän under vegetationslager.   | Manuellt inritat pga dåliga mätförhållanden. |
| 9  | 6,20  | 0,20 | Morän under ploggång  | Manuellt inritat pga dåliga mätförhållanden. |

Tabell 1. Iakttagelser vid schaktning (jmf figur 4)

## Tolkning och rekommendationer

Förundersökningen berörde inga bevarade delar av L1979:3086. Då den undersökta ytan huvudsakligen var belägen på förhöjningens södra sida och därmed varit exponerad mot havet förefaller det troligt att undersökningsytan skadats av vattenerosion. Schakt 8 och 11 var belägna på tämligen fukthållande morän. Trots närheten till L1979:3086 påträffades alltså inga spår av förhistoriska bosättningar. Sannolikt återfinns dessa spår ytterligare några meter nordost om schakt 1-7. Då några förhistoriska lämningar ej påträffades förordas inga ytterligare antikvariska insatser.

## Administrativa uppgifter

|                                       |  |
|---------------------------------------|--|
| Länsstyrelsens dnr:                   | 431-1515-2020  |
| Blekinge museum dnr:                  | BM2020-230   |
| Undersökningstid:                     | 2021-04-14/15  |
| Personal:                             | Carl Persson   |
| Koordinatsystem:                      | SWEREF 99 (TM)   |
| Koordinater för UO<br>sydvästra hörn: | N, E 6206520 478570  |
| Dokumentation:                        | Mätdata och digitala fotografier förvaras i Blekinge museum. |
| Fynd:                                 | Inga   |
| Kartanvändning:                       | Kartor © Lantmäteriverket, Gävle Dnr i2018/00107, LMV        |



# Rapportserie 2021

## Blekinge museum

2021:1 **RAÄ Hjortsberga 32 och 189. Arkeologisk förundersökning i samband med ledningsdragnings 2020.** Hjortsberga socken, Ronneby kommun.

2021:2 **RAÄ Sölvesborg 74. Arkeologiska undersökningar av järn- och bronsålderslämningar i Ljungaviken.** Sölvesborgs socken, Sölvesborgs kommun.

2021:3 **Arkeologisk prospektering i Blekinge.** Kunskapssammanställning 2020.

2021:4 **RAÄ Ronneby 728. Forskningsundersökning av skeppsvrak vid Stora Ekön.** Ronneby socken, Ronneby kommun.

2021:5 **RAÄ Förkärla 196. Arkeologisk undersökning av stensättning 2019.** Förkärla socken, Ronneby kommun.

2021:6 **Fd Läkarbostället – invändig renovering, bottenvåningen.** Karlskrona socken, Karlskrona kommun.

2021:7 **Rödeby kyrkogård – byte av armaturer.** Rödeby socken, Karlskrona kommun.

2021:8 **Belysning vid Sölvesborgs slott. Schaktningsövervakning i samband med ledningsgrävningar 2020.** L1979:6476 och L1979:6772 Sölvesborgs slott, Borgen 2, Sölvesborgs socken och kommun, Blekinge.

2021:9 **Västra Vång 15:12. Arkeologisk undersökning inom RAÄ L1978:7555.** Hjortsberga socken, Ronneby kommun.

2021:10 **Kristianopel 10:51. Arkeologisk undersökning 2020.** L1979:3550. Kristianopel socken, Karlskrona kommun.

2021:11 **Arkeologisk förundersökning av boplatlämningen L1979:3086 (RAÄ Mjällby 53).** Mjällby socken, Sölvesborgs kommun, Blekinge län.

